

# Inversión

## Inversión interna bruta fija

■ En el primer trimestre de 2001 la estimación provisoria de la Inversión Interna Bruta Fija (IIBF) medida a precios de 1993 indicó una nueva caída, la décima consecutiva. La variación negativa de 9,2% interanual registrada resultó de bajas en sus dos principales componentes: la construcción (-6,8%) y el equipo durable (-12,8%) (Cuadro 2.1 y Gráfico 2.1). La baja registrada en este último se debió principalmente a la caída que presentó el equipo de origen nacional (-17,8%), pero también declinó, aunque en menor medida, el importado (-8,3%). La divergencia en la magnitud de las bajas se debió a la evolución de los precios relativos de los bienes de capital importados (-2,9% según el comunicado del INDEC) con respecto a los del equipo nacional (cuyos precios aumentaron), junto con la re-

ducción de aranceles dispuesta el año anterior y continuada durante el presente a fines del mes de marzo<sup>1</sup>. Con respecto al trimestre anterior, la inversión total disminuyó 1,6% en términos desestacionalizados y si se considera la tendencia suavizada el descenso es algo menor (-0,9%).

Al registrar una menor caída relativa la construcción incrementó su parte en el total invertido, 61,3%. La participación del equipo nacional agudizó su tendencia a disminuir alcanzando un nuevo mínimo (17,4%), mientras que la del importado se mantuvo en los niveles promedio de los 2 últimos años (21,3%).

**GRAFICO 2.1**  
Inversión Interna Bruta Fija a Precios de 1993  
*Variaciones porcentuales interanuales*

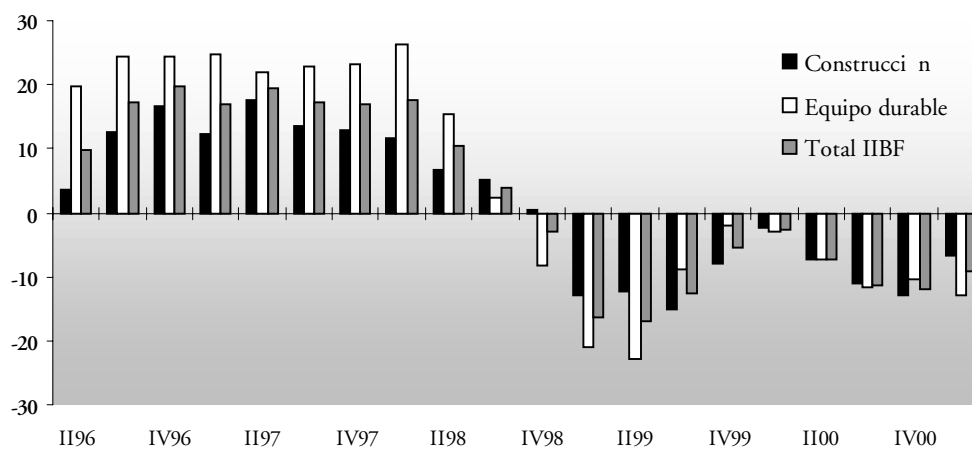

<sup>1</sup> La baja de aranceles había comenzado el año anterior a través de las Resoluciones 255/00 y 256/00 y se reafirmó con la Resolución 8/01, todas ellas del Ministerio de Economía.

## INVERSION

### CUADRO 2.1

Inversión Interna Bruta Fija a precios de 1993 (1)

| A. En millones de Pesos  |               |               |               |               |               |               |               |  |
|--|---------------|---------------|---------------|---------------|---------------|---------------|---------------|--|
| Concepto   | 1999          |               | 2000          |               |               |               | 2001          |  |
|  | Año           | I Trim        | II Trim       | III Trim      | IV Trim       | Año           | I Trim        |  |
| <b>INVERSION BRUTA INTERNA</b>                                     | <b>53.019</b> | <b>46.559</b> | <b>48.252</b> | <b>48.765</b> | <b>50.338</b> | <b>48.478</b> | <b>42.271</b> |  |
| <b>Equipo Durable de producción</b>                                | <b>21.999</b> | <b>18.765</b> | <b>19.572</b> | <b>20.996</b> | <b>21.292</b> | <b>20.156</b> | <b>16.360</b> |  |
| -Nacional  | 10.272        | 8.960         | 9.389         | 9.237         | 9.825         | 9.353         | 7.367         |  |
| -Importado   | 11.727        | 9.805         | 10.183        | 11.759        | 11.467        | 10.804        | 8.993         |  |
| <b>Maquinaria y Equipo</b>   | <b>14.549</b> | <b>n.d.</b>   | <b>n.d.</b>   | <b>n.d.</b>   | <b>n.d.</b>   | <b>n.d.</b>   | <b>n.d.</b>   |  |
| -Nacional (2)  | 6.334         | n.d.          | n.d.          | n.d.          | n.d.          | n.d.          | n.d.          |  |
| -Importado   | 8.215         | n.d.          | n.d.          | n.d.          | n.d.          | n.d.          | n.d.          |  |
| <b>Material de Transporte</b>                                      | <b>7.450</b>  | <b>n.d.</b>   | <b>n.d.</b>   | <b>n.d.</b>   | <b>n.d.</b>   | <b>n.d.</b>   | <b>n.d.</b>   |  |
| -Nacional  | 3.938         | n.d.          | n.d.          | n.d.          | n.d.          | n.d.          | n.d.          |  |
| -Importado   | 3.512         | n.d.          | n.d.          | n.d.          | n.d.          | n.d.          | n.d.          |  |
| <b>Construcción (3)</b>  | <b>31.020</b> | <b>27.795</b> | <b>28.680</b> | <b>27.769</b> | <b>29.046</b> | <b>28.322</b> | <b>25.911</b> |  |
| B. Variación Porcentual respecto de igual período del año anterior |               |               |               |               |               |               |               |  |
| Concepto   | 1999          |               | 2000          |               |               |               | 2001          |  |
|  | Año           | I Trim        | II Trim       | III Trim      | IV Trim       | Año           | I Trim        |  |
| <b>INVERSION BRUTA INTERNA</b>                                     | <b>-12,8</b>  | <b>-2,5</b>   | <b>-7,4</b>   | <b>-11,4</b>  | <b>-11,9</b>  | <b>-8,6</b>   | <b>-9,2</b>   |  |
| <b>Equipo Durable de producción</b>                                | <b>-13,8</b>  | <b>-2,9</b>   | <b>-7,4</b>   | <b>-11,8</b>  | <b>-10,3</b>  | <b>-8,4</b>   | <b>-12,8</b>  |  |
| -Nacional  | -11,7         | 0,4           | -3,8          | -15,4         | -14,4         | -9,0          | -17,8         |  |
| -Importado   | -15,5         | -5,7          | -10,4         | -8,7          | -6,5          | -7,9          | -8,3          |  |
| <b>Maquinaria y Equipo</b>   | <b>-14,2</b>  | <b>n.d.</b>   | <b>n.d.</b>   | <b>n.d.</b>   | <b>n.d.</b>   | <b>n.d.</b>   | <b>n.d.</b>   |  |
| -Nacional (2)  | -17,3         | n.d.          | n.d.          | n.d.          | n.d.          | n.d.          | n.d.          |  |
| -Importado   | -11,7         | n.d.          | n.d.          | n.d.          | n.d.          | n.d.          | n.d.          |  |
| <b>Material de Transporte</b>                                      | <b>-12,8</b>  | <b>n.d.</b>   | <b>n.d.</b>   | <b>n.d.</b>   | <b>n.d.</b>   | <b>n.d.</b>   | <b>n.d.</b>   |  |
| -Nacional  | -0,9          | n.d.          | n.d.          | n.d.          | n.d.          | n.d.          | n.d.          |  |
| -Importado   | -23,2         | n.d.          | n.d.          | n.d.          | n.d.          | n.d.          | n.d.          |  |
| <b>Construcción (3)</b>  | <b>-12,1</b>  | <b>-2,3</b>   | <b>-7,4</b>   | <b>-11,2</b>  | <b>-13,0</b>  | <b>-8,7</b>   | <b>-6,8</b>   |  |

(1).- Incluye el impuesto al Valor Agregado

(2).- Incluye elaboración de Equipo durable de producción por cuenta propia

(3).- Incluye prospección y exploración minera

Fuente: Dirección Nacional de Cuentas Nacionales

El cociente IIBF/PIB a valores constantes de 1993 volvió a repuntar en el primer trimestre al situarse en 19,4%, luego de alcanzar un mínimo en el segundo trimestre de 2000 (desde 1993, año base de las cuentas nacionales) (Gráfico 2.2).

Medida a valores corrientes la inversión del primer trimestre fue de \$ 39.975 millones (Cuadro 2.2), valor que representa un 15,1% del PIB corriente, el ratio más bajo de la serie

histórica. La diferencia con la medición a valores constantes responde al comportamiento seguido por los precios implícitos, que disminuyeron con respecto a 1993 (-5,4%) y en cambio los del producto crecieron 2,1%. En el último trimestre los precios del total de la inversión cayeron un poco más suavemente con respecto a igual período del año anterior (-1,3%), derivado de un leve aumento del 0,1% en los de equipo y una baja del 2,3% en los de la construcción<sup>2</sup> (Gráfico 2.3).

<sup>2</sup> Cabe mencionar que a diferencia de otros índices de precios, los correspondientes a los precios implícitos del PIB son de ponderaciones móviles, razón por la cual las variaciones para períodos distintos del año base pueden verse distorsionadas por los cambios en la canasta física de bienes.

## INVERSION

**GRAFICO 2.2**  
Ratio Inversión Interna Bruta Fija / Producto Bruto Interno  
En %

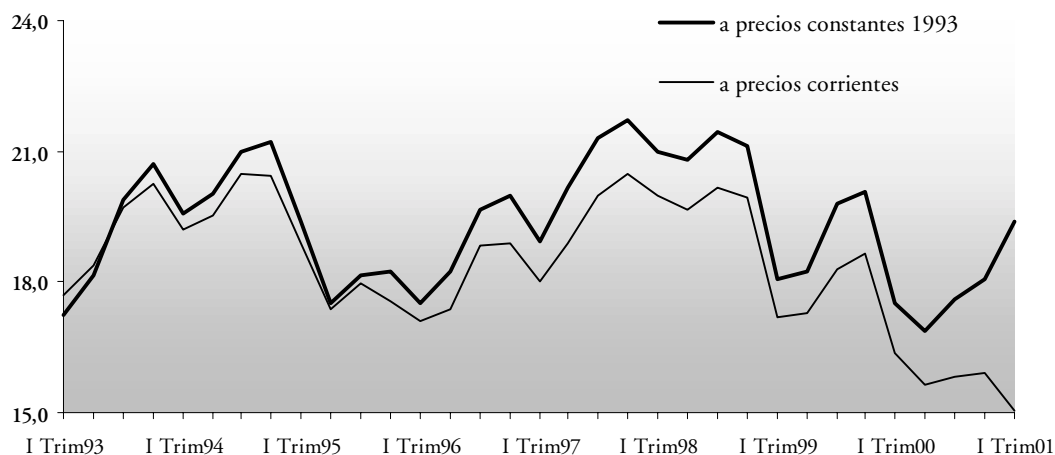

Con respecto al financiamiento de la inversión con ahorro nacional y externo se observó, en el trimestre considerado, una mayor caída del primero (-11,1%) que determinó un nuevo mínimo en relación con el PIB (10,6%). Cabe señalar que la serie de ahorro nacional presenta una manifiesta estacionalidad en el primer trimestre, en que el

ratio con respecto al PIB es más reducido. Dicha estacionalidad se contrapone con la que a su vez presenta la serie de ahorro externo, atribuible al resultado de la cuenta corriente del balance de pagos, que tiende a ser mayor (tratándose de un déficit) por el menor valor de las exportaciones.

**CUADRO 2.2**  
Inversión Interna Bruta Fija (1)  
Millones de Pesos corrientes

| Concepto                            | 1999          |               | 2000          |               |               |               | 2001          |  |
|-------------------------------------|---------------|---------------|---------------|---------------|---------------|---------------|---------------|--|
|                                     | Año           | I Trim        | II Trim       | III Trim      | IV Trim       | Año           | I Trim        |  |
| <b>INVERSION BRUTA INTERNA</b>      | <b>50.629</b> | <b>44.608</b> | <b>45.804</b> | <b>45.228</b> | <b>45.890</b> | <b>45.382</b> | <b>39.975</b> |  |
| <b>Equipo Durable de producción</b> | <b>20.094</b> | <b>17.144</b> | <b>16.983</b> | <b>18.381</b> | <b>18.325</b> | <b>17.708</b> | <b>14.961</b> |  |
| -Nacional                           | 9.807         | 8.556         | 8.420         | 8.671         | 8.977         | 8.656         | 7.303         |  |
| -Importado                          | 10.287        | 8.588         | 8.564         | 9.710         | 9.348         | 9.052         | 7.657         |  |
| <b>Maquinaria y Equipo</b>          | <b>13.375</b> | <b>n.d.</b>   | <b>n.d.</b>   | <b>n.d.</b>   | <b>n.d.</b>   | <b>n.d.</b>   | <b>n.d.</b>   |  |
| -Nacional (2)                       | 6.095         | n.d.          | n.d.          | n.d.          | n.d.          | n.d.          | n.d.          |  |
| -Importado                          | 7.280         | n.d.          | n.d.          | n.d.          | n.d.          | n.d.          | n.d.          |  |
| <b>Material de Transporte</b>       | <b>6.718</b>  | <b>n.d.</b>   | <b>n.d.</b>   | <b>n.d.</b>   | <b>n.d.</b>   | <b>n.d.</b>   | <b>n.d.</b>   |  |
| -Nacional                           | 3.712         | n.d.          | n.d.          | n.d.          | n.d.          | n.d.          | n.d.          |  |
| -Importado                          | 3.007         | n.d.          | n.d.          | n.d.          | n.d.          | n.d.          | n.d.          |  |
| <b>Construcción (3)</b>             | <b>30.535</b> | <b>27.464</b> | <b>28.821</b> | <b>26.847</b> | <b>27.565</b> | <b>27.674</b> | <b>25.014</b> |  |

(1).- Incluye impuesto al Valor Agregado.

(2).- Incluye elaboración de Equipo durable de producción por cuenta propia

(3).- Incluye prospección y exploración minera

Fuente: Dirección Nacional de Cuentas Nacionales

**CUADRO 2.3**  
Ahorro-Inversión  
En % del PIB

|             | Inversión Interna<br>Bruta Fija | Ahorro<br>Externo (1) | Ahorro Bruto<br>Nacional |
|-------------|---------------------------------|-----------------------|--------------------------|
| <b>1993</b> | <b>19,06</b>                    | <b>3,38</b>           | <b>15,67</b>             |
| I Trim      | 17,71                           | 3,32                  | 14,39                    |
| II Trim     | 18,36                           | 2,04                  | 16,32                    |
| III Trim    | 19,69                           | 3,60                  | 16,09                    |
| IV Trim     | 20,26                           | 4,53                  | 15,73                    |
| <b>1994</b> | <b>19,94</b>                    | <b>4,25</b>           | <b>15,69</b>             |
| I Trim      | 19,21                           | 5,90                  | 13,31                    |
| II Trim     | 19,51                           | 3,14                  | 16,37                    |
| III Trim    | 20,50                           | 4,03                  | 16,47                    |
| IV Trim     | 20,45                           | 4,12                  | 16,33                    |
| <b>1995</b> | <b>17,94</b>                    | <b>1,91</b>           | <b>16,02</b>             |
| I Trim      | 18,90                           | 4,15                  | 14,75                    |
| II Trim     | 17,38                           | -0,40                 | 17,78                    |
| III Trim    | 17,96                           | 1,58                  | 16,38                    |
| IV Trim     | 17,56                           | 2,41                  | 15,15                    |
| <b>1996</b> | <b>18,08</b>                    | <b>2,38</b>           | <b>15,71</b>             |
| I Trim      | 17,12                           | 3,52                  | 13,59                    |
| II Trim     | 17,36                           | 0,59                  | 16,77                    |
| III Trim    | 18,86                           | 2,28                  | 16,58                    |
| IV Trim     | 18,90                           | 3,23                  | 15,67                    |
| <b>1997</b> | <b>19,37</b>                    | <b>4,11</b>           | <b>15,26</b>             |
| I Trim      | 18,00                           | 4,48                  | 13,52                    |
| II Trim     | 18,90                           | 2,67                  | 16,23                    |
| III Trim    | 19,97                           | 4,39                  | 15,59                    |
| IV Trim     | 20,47                           | 4,93                  | 15,54                    |
| <b>1998</b> | <b>19,93</b>                    | <b>4,88</b>           | <b>15,05</b>             |
| I Trim      | 20,00                           | 6,35                  | 13,65                    |
| II Trim     | 19,68                           | 3,36                  | 16,32                    |
| III Trim    | 20,16                           | 4,91                  | 15,25                    |
| IV Trim     | 19,92                           | 5,07                  | 14,85                    |
| <b>1999</b> | <b>17,87</b>                    | <b>4,22</b>           | <b>13,66</b>             |
| I Trim      | 17,21                           | 5,15                  | 12,06                    |
| II Trim     | 17,30                           | 2,70                  | 14,60                    |
| III Trim    | 18,28                           | 4,60                  | 13,67                    |
| IV Trim     | 18,66                           | 4,47                  | 14,19                    |
| <b>2000</b> | <b>15,93</b>                    | <b>3,13</b>           | <b>12,80</b>             |
| I Trim      | 16,37                           | 4,73                  | 11,64                    |
| II Trim     | 15,64                           | 1,95                  | 13,69                    |
| III Trim    | 15,82                           | 3,20                  | 12,62                    |
| IV Trim     | 15,90                           | 2,73                  | 13,17                    |
| <b>2001</b> |                                 |                       |                          |
| I Trim      | 15,07                           | 4,43                  | 10,63                    |

(1) Corresponde al saldo de la cuenta corriente del Balance de Pagos

Fuente : Dirección Nacional de Coordinación de Políticas Macroeconómicas

### Construcción

La construcción moderó su declinación en el primer

trimestre de 2001. El deterioro en términos constantes fue de 6,8%, y dado que se observó también un descenso en los precios, a valores corrientes la caída llegó al 8,9%. Mientras la mayor parte de los insumos sigue exhibiendo ventas al mercado interno declinantes, el otorgamiento de préstamos hipotecarios continuó expandiéndose.

Nuevamente durante el trimestre el sector de tubos sin costura, que responde a un mercado específico (el petrolero), constituyó la excepción a la caída en las ventas de materiales de construcción al mercado interno (48,1% de incremento en el trimestre). El resto vio reducirse su demanda: la de vidrios para la construcción cayó 5,2%, los despachos de cemento y asfalto se redujeron 7,8% y 24,8%, respectivamente, y lo mismo ocurrió con la producción de hierro redondo para hormigón (-7,9%), de cerámicos, pisos y revestimientos (-12,4%) y de pinturas (-7%).

Por cuarto trimestre consecutivo el mercado de préstamos con garantía hipotecaria<sup>3</sup> (Cuadro 2.5) mostró un incremento interanual de los préstamos en dólares, que contrasta con la fuerte caída que sigue registrándose en los otorgados en pesos y en los no hipotecarios. El total de nuevos préstamos hipotecarios creció 13,2% interanual debido al alza de los pactados en dólares (18,4%), ya que los denominados en pesos continuaron retrocediendo considerablemente (-45,1%). Esta operatoria determinó un nuevo aumento en la participación de los primeros, que se elevó al 96% del total otorgado en el trimestre. En el comportamiento de la demanda de crédito se observa la congruencia con la evolución que siguieron las tasas de interés en el período. Mientras las aplicadas a operaciones hipotecarias en dólares disminuyeron levemente, el resto mostró alzas como consecuencia del aumento del riesgo país provocado por la incertidumbre sobre la capacidad de pago de los vencimientos de

<sup>3</sup> La fuente de información es la encuesta implementada por el BCRA mediante la Comunicación "A" 2.097, que a partir de junio de 1993 recaba estadísticas de las tasas de interés activas por tipo de operatoria y de los montos transados mensualmente.

## INVERSION

### CUADRO 2.4

#### Indicadores de inversión en Construcción (1)

*Ventas al mercado interno -Variación % respecto de igual período del año anterior*

| Indicadores                          | 1999  |        |         | 2000     |         |       | 2001   |  |
|--------------------------------------|-------|--------|---------|----------|---------|-------|--------|--|
|                                      | Año   | I Trim | II Trim | III Trim | IV Trim | Año   | I Trim |  |
| Cemento                              | 1,1   | -13,9  | -22,9   | -9,9     | -14,2   | -15,0 | -7,8   |  |
| Vidrios para la construcción         | -12,0 | 9,5    | -3,5    | -3,6     | 3,7     | 1,3   | -5,2   |  |
| Hierro redondo p/hormigón (2)        | -2,9  | 13,8   | -32,9   | -25,9    | -16,3   | -17,6 | -7,9   |  |
| Tubos sin costura                    | -32,4 | 42,8   | 57,8    | 78,7     | 59,2    | 59,8  | 48,1   |  |
| Pinturas p/construcción (2)          | -7,2  | 2,1    | -6,0    | 3,4      | -1,5    | -0,3  | -7,0   |  |
| Asfalto                              | -14,9 | 11,9   | -20,9   | -28,8    | -25,5   | -16,7 | -24,8  |  |
| Cerámicos, pisos y revestimientos(2) | -4,9  | 3,5    | -15,2   | -17,5    | -17,9   | -12,7 | -12,4  |  |

(1) Estimaciones sujetas a revisión

(2) Datos de producción.

Fuente: Secretaría de Política Económica

la deuda externa.

Esta tendencia de los préstamos hipotecarios en dólares a ganar participación también se pone de manifiesto en las variables stock. Así, mientras que el total de préstamos declinó

2,3% con respecto a diciembre, el de créditos hipotecarios en ambas monedas se expandió 0,7%, y alcanzó un nivel de \$ 17.162,3 millones a fines de marzo de 2001. Cabe señalar que en el último trimestre el incremento de los préstamos hipotecarios que no se destinan a vivienda fue un poco superior

### CUADRO 2.5

#### Otorgamiento de Préstamos Hipotecarios y Totales (1)

*Variaciones porcentuales interanuales*

| Período     | Préstamos Hipotecarios |              |              | Préstamos Totales |              |              |
|-------------|------------------------|--------------|--------------|-------------------|--------------|--------------|
|             | Pesos                  | Dólares      | Total        | Pesos             | Dólares      | Total        |
| <b>1997</b> | <b>59,0</b>            | <b>19,7</b>  | <b>23,2</b>  | <b>25,4</b>       | <b>6,5</b>   | <b>18,8</b>  |
| I Trim      | -27,4                  | 33,4         | 26,1         | 16,3              | -0,8         | 10,5         |
| II Trim     | 44,8                   | 19,6         | 22,0         | 21,2              | 8,3          | 16,8         |
| III Trim    | 144,7                  | 10,1         | 19,4         | 32,2              | 3,6          | 22,0         |
| IV Trim     | 87,1                   | 20,1         | 25,7         | 31,1              | 14,2         | 25,0         |
| <b>1998</b> | <b>-14,9</b>           | <b>0,0</b>   | <b>-1,8</b>  | <b>13,3</b>       | <b>17,7</b>  | <b>14,7</b>  |
| I Trim      | 54,0                   | 19,3         | 21,7         | 28,1              | 30,7         | 28,9         |
| II Trim     | -7,2                   | 2,8          | 1,7          | 17,6              | 10,3         | 15,3         |
| III Trim    | -28,7                  | 7,4          | 2,3          | 8,7               | 23,8         | 13,3         |
| IV Trim     | -31,5                  | -21,9        | -23,1        | 1,8               | 8,7          | 4,0          |
| <b>1999</b> | <b>-17,4</b>           | <b>-29,3</b> | <b>-28,1</b> | <b>-4,1</b>       | <b>0,0</b>   | <b>-2,8</b>  |
| I Trim      | -5,1                   | -31,4        | -29,1        | -6,2              | 13,7         | 0,0          |
| II Trim     | -30,8                  | -32,9        | -32,7        | -6,5              | -0,7         | -4,7         |
| III Trim    | -23,4                  | -33,2        | -32,2        | -3,3              | -1,8         | -2,8         |
| IV Trim     | -8,4                   | -19,0        | -17,8        | -0,3              | -10,1        | -3,6         |
| <b>2000</b> | <b>-45,5</b>           | <b>17,4</b>  | <b>10,1</b>  | <b>-11,6</b>      | <b>-16,1</b> | <b>-13,1</b> |
| I Trim      | -36,9                  | -6,3         | -9,9         | -8,0              | -22,9        | -13,2        |
| II Trim     | -42,2                  | 8,7          | 3,2          | -9,5              | -13,1        | -10,7        |
| III Trim    | -53,1                  | 34,7         | 24,9         | -16,2             | -19,9        | -17,4        |
| IV Trim     | -48,6                  | 29,0         | 19,5         | -12,3             | -7,1         | -10,7        |
| <b>2001</b> |                        |              |              |                   |              |              |
| I Trim      | -45,1                  | 18,4         | 13,2         | -10,9             | -10,7        | -10,9        |

(1) Sobre la base de los montos mensuales otorgados por el conjunto del sistema financiero según Com. "A" 2097.

Fuente: Banco Central de la República Argentina.

**CUADRO 2.6**  
Escrituras anotadas en el Registro de la Propiedad Inmueble de la Ciudad de Buenos Aires

| Período     | Cantidad       | Variación %<br>interanual |
|-------------|----------------|---------------------------|
| <b>1996</b> | <b>91.011</b>  | <b>n.d</b>                |
| <b>1997</b> | <b>103.887</b> | <b>14,1</b>               |
| <b>1998</b> | <b>107.184</b> | <b>3,2</b>                |
| <b>1999</b> | <b>93.821</b>  | <b>-12,5</b>              |
| Enero       | 8.606          | -13,8                     |
| Febrero     | 5.544          | -11,8                     |
| Marzo       | 7.089          | -7,2                      |
| Abril       | 6.974          | -19,8                     |
| Mayo        | 6.963          | -18,2                     |
| Junio       | 7.885          | -13,9                     |
| Julio       | 8.793          | -11,3                     |
| Agosto      | 7.920          | -11,4                     |
| Septiembre  | 8.421          | -13,6                     |
| Octubre     | 8.176          | -19,2                     |
| Noviembre   | 8.176          | -10,5                     |
| Diciembre   | 9.274          | 2,5                       |
| <b>2000</b> | <b>90.625</b>  | <b>-3,4</b>               |
| Enero       | 7.984          | -7,2                      |
| Febrero     | 5.911          | 6,6                       |
| Marzo       | 7.151          | 0,9                       |
| Abril       | 6.627          | -5,0                      |
| Mayo        | 7.730          | 11,0                      |
| Junio       | 7.174          | -9,0                      |
| Julio       | 7.880          | -10,4                     |
| Agosto      | 7.725          | -2,5                      |
| Septiembre  | 7.776          | -7,7                      |
| Octubre     | 8.065          | -1,4                      |
| Noviembre   | 8.421          | 3,0                       |
| Diciembre   | 8.181          | -11,8                     |
| <b>2001</b> |                |                           |
| Enero       | 9.185          | 15,0                      |
| Febrero     | 5.730          | -3,1                      |
| Marzo       | 6.296          | -12,0                     |
| Abril       | 6.397          | -3,5                      |
| Mayo        | 7.504          | -2,9                      |

Fuente: Registro de la Propiedad Inmueble.

al de los que tienen ese fin. Mientras que los destinados a vivienda<sup>4</sup> crecieron 0,6% con respecto a fines de diciembre de 2000, los otros aumentaron 1% en igual período.

El número de escrituras anotadas en el Registro de la Propiedad Inmueble de la Ciudad de Buenos Aires aumentó 0,8% en el primer trimestre respecto de igual período del año anterior, pero dicho incremento se concentró exclusivamente en el mes de enero, dado que a partir de febrero la tasa interanual disminuyó todos los meses hasta mayo a un promedio del 5% (Cuadro 2.6).

Los permisos de edificación para obras privadas<sup>5</sup> volvieron a mostrar un incremento en el primer trimestre (6,1% interanual) que se prolongó durante el mes de abril (2% interanual) (Cuadro 2.6). Abonaría también la hipótesis de una cierta reactivación el comportamiento del Indicador sintético de la actividad de la construcción (ISAC), que se recuperó en abril 1,2% con respecto a igual mes del año anterior y 12,5% desestacionalizado con relación al mes de marzo, al igual que la tendencia ciclo que viene creciendo desde el mes de septiembre pasado. Las expectativas para el mes de mayo de 2001 (contenidas en la Encuesta Cualitativa de la Construcción), sin embargo, no son alentadoras. En el sector privado y el vinculado con las obras públicas la proporción de opiniones negativas excede a las positivas en los casos referidos al nivel de actividad y al personal ocupado, y también coinciden en cuanto a una baja incorporación de bienes de capital. Con respecto a las necesidades crediticias, ambos sectores esperan un aumento neto que se dirigiría a la financiación de clientes en primer lugar.

<sup>4</sup> A fines de marzo de 2001, el 64,7% del stock de préstamos hipotecarios totales se destinaba a vivienda.

<sup>5</sup> La superficie a construir registrada por los permisos de edificación para obras privadas se releva sobre una nómina representativa de 42 municipios distribuidos en el territorio nacional.

**CUADRO 2.7**  
Superficie a construir registrada por los permisos de edificación (1)

| Período     | Superficie cubierta<br>en m <sup>2</sup> | Variaciones %<br>interanuales |
|-------------|--|-------------------------------|
| <b>1994</b> | <b>7.892.210</b>                         | <b>38,6</b>                   |
| I Trim      | 1.512.481                                | 22,7                          |
| II Trim     | 1.758.226                                | 39,5                          |
| III Trim    | 2.236.258                                | 40,3                          |
| IV Trim     | 2.385.245                                | 48,2                          |
| <b>1995</b> | <b>6.141.409</b>                         | <b>-22,2</b>                  |
| I Trim      | 1.870.199                                | 23,7                          |
| II Trim     | 1.541.361                                | -12,3                         |
| III Trim    | 1.408.866                                | -37,0                         |
| IV Trim     | 1.320.983                                | -44,6                         |
| <b>1996</b> | <b>5.982.389</b>                         | <b>-2,6</b>                   |
| I Trim      | 1.433.526                                | -23,3                         |
| II Trim     | 1.240.977                                | -19,5                         |
| III Trim    | 1.688.852                                | 19,9                          |
| IV Trim     | 1.619.034                                | 22,6                          |
| <b>1997</b> | <b>6.910.356</b>                         | <b>15,5</b>                   |
| I Trim      | 1.251.144                                | -12,7                         |
| II Trim     | 1.652.845                                | 33,2                          |
| III Trim    | 1.746.518                                | 3,4                           |
| IV Trim     | 2.259.849                                | 39,6                          |
| <b>1998</b> | <b>7.792.758</b>                         | <b>12,8</b>                   |
| I Trim      | 1.887.870                                | 50,9                          |
| II Trim     | 1.961.494                                | 18,7                          |
| III Trim    | 1.955.386                                | 12,0                          |
| IV Trim     | 1.988.008                                | -12,0                         |
| <b>1999</b> | <b>6.532.864</b>                         | <b>-16,2</b>                  |
| I Trim      | 1.559.140                                | -17,4                         |
| II Trim     | 1.546.624                                | -21,2                         |
| III Trim    | 1.826.195                                | -6,6                          |
| IV Trim     | 1.600.905                                | -19,5                         |
| <b>2000</b> | <b>6.290.146</b>                         | <b>-3,7</b>                   |
| I Trim      | 1.294.065                                | -17,0                         |
| II Trim     | 1.428.127                                | -7,7                          |
| III Trim    | 1.760.424                                | -3,6                          |
| IV Trim     | 1.807.530                                | 12,9                          |
| <b>2001</b> |  |                               |
| I Trim      | 1.372.987                                | 6,1                           |
| Abril       | 483.982                                  | 2,0                           |

(1) Para obras privadas en una nómina de 42 municipios distribuidos en todo el país.

Comprende construcciones nuevas y ampliaciones.

Fuente: INDEC

<sup>6</sup> Por el Decreto 502/01 se amplió al 14% el porcentaje de reintegro a los fabricantes de bienes de capital, informática y telecomunicaciones dispuesto en el Decreto 379/01, que se había fijado inicialmente en 10%.

<sup>7</sup> Ver Decretos 493/01 y 615/01.

## Equipo Durable de Producción de Origen Nacional

La inversión en equipo de producción de origen nacional sufrió un fuerte descenso interanual en el primer trimestre de 2001 a valores constantes (-17,8%) y fue algo menor a valores corrientes (-14,6%), por el aumento de los precios implícitos. La fuerte caída registrada en la producción y ventas de bienes de capital en los últimos dos años determinó que fuera el primer sector a ser considerado para la implementación de políticas que alienten la reactivación y la inversión. De este modo, desde fines de marzo se fueron sucediendo una serie de disposiciones que incluyeron la implementación de un bono fiscal a los beneficiarios del Régimen de Incentivo para los fabricantes de Bienes de Capital<sup>6</sup>, la reducción al 10,5% en la alícuota del IVA aplicable a la venta de los referidos bienes<sup>7</sup> y la extensión de los estímulos mediante los «Convenios para mejorar la competitividad y la generación de empleo», que incluyó el otorgamiento de exenciones en los impuestos sobre los intereses pagados, a la ganancia mínima presunta, el cómputo como crédito fiscal en el IVA de las contribuciones patronales destinadas al Sistema Único de Seguridad Social, y el mantenimiento de líneas crediticias a una tasa de interés que incluye 2% de subsidio para la compra de bienes de capital. Por su parte, las provincias se comprometieron a la exención de gravámenes provinciales y municipales que afecten los procesos productivos y la eliminación de regulaciones no laborales que traban la inversión, producción y comercialización (Decreto 730/01).

Automotores. En el primer trimestre las ventas al mercado interno de material rodante de producción nacional continuaron disminuyendo fuertemente respecto de igual trimestre del año anterior en el caso de automóviles (-53,4%), así como

**CUADRO 2.8**

Algunos indicadores de inversión en equipo de transporte nacional (1)

Ventas de unidades al mercado interno

Variación Porcentual respecto de igual período del año anterior

| Indicadores       | 2000   |         |          |         | Año   | 2001<br>I Trim |
|-------------------|--------|---------|----------|---------|-------|----------------|
|                   | I Trim | II Trim | III Trim | IV Trim |       |                |
| Automotores:      |        |         |          |         |       |                |
| Automóviles       | 54,7   | 4,5     | -32,8    | -47,7   | -14,9 | -53,4          |
| Utilitarios       | 44,8   | -7,2    | -36,8    | -34,4   | -17,0 | -49,4          |
| Carga y pasajeros | -5,6   | -14,4   | -36,4    | -27,1   | -22,9 | -36,9          |

(1) Estimaciones sujetas a revisión

Fuente: Secretaría de Política Económica sobre la base de datos de ADEFA.

de utilitarios (-49,4%) y vehículos de carga y pasajeros (-36,9%). Lo mismo ocurrió en los meses de abril-mayo, en términos interanuales, tanto con el material doméstico como importado. Las expectativas para el mediano plazo, sin embargo, pueden mejorar merced a la firma del citado «Convenio para la competitividad y el empleo» entre los sectores público y privado automotriz para lograr una disminución en los costos que induzca la rebaja de los precios de venta<sup>8</sup>. Además el sector, al igual que el de maquinaria agrícola y vial autopropulsada, no fue alcanzado por la rebaja de aranceles<sup>9</sup> ya que se encuentra en el ámbito de

aplicación de la Política Automotriz Común suscripta entre Argentina y Brasil en 2000.

*Equipo Durable de Producción Importado*

En el primer trimestre de 2001 la inversión en bienes de capital importados, medida a precios constantes, disminuyó 8,3% con respecto a igual período del año anterior. Al igual que en trimestres previos, en valores corrientes la variación fue más

**GRÁFICO 2.4**

Importaciones de bienes de capital y su participación en el total  
*Evolución trimestral*

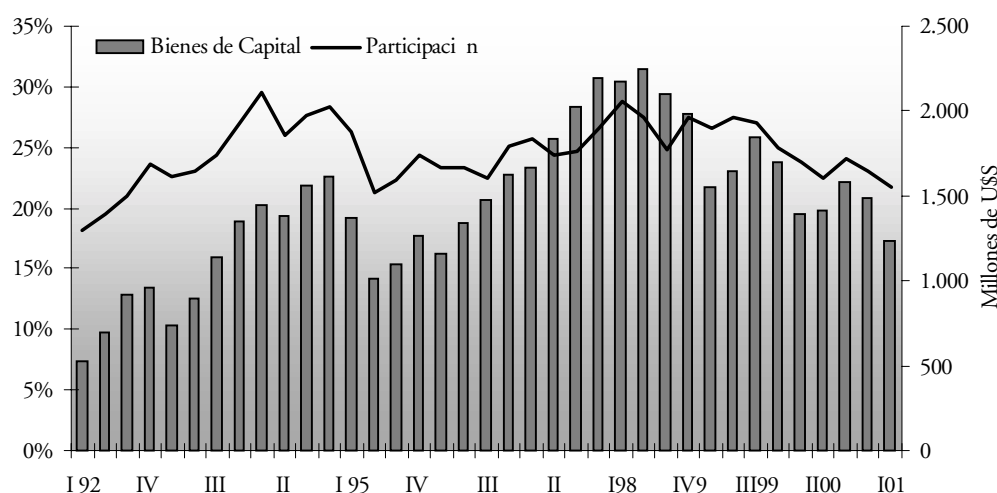

8 Una síntesis sobre el contenido del mencionado Convenio puede ser consultada en el Capítulo 1 sobre el Nivel de Actividad.

9 Dispuesta en la Resolución del Ministerio de Economía 8/2001 y las sucesivas modificatorias, las Resoluciones 27/2001 y 101/2001.

## INVERSION

pronunciada (-10,8%) debido básicamente a la caída en los precios internacionales. Como se comentara más arriba, con el objetivo de lograr una rápida reactivación de la actividad productiva y alentar la inversión, recientemente se dispuso la rebaja de aranceles a la importación de un amplio conjunto de bienes de capital a 0% (Resolución 8/01 del Ministerio de Economía y modificatorias Resoluciones 27/2001 y 101/2001) junto con otros incentivos de tipo fiscal.

Las compras externas de equipo en el trimestre alcanzaron un valor de U\$S 1.237,1 millones, que representan el 21,7% del total de importaciones (Gráfico 2.4). La caída interanual del 11,3% se debió a una disminución del 2,9% en los precios y del 8,7% en las cantidades.

En los Cuadros 2.9 y 2.10 se detallan las importaciones, a valores corrientes, de bienes de capital por sectores de destino, correspondientes al primer trimestre de 2000 y 2001<sup>10</sup>. De allí se pueden obtener las siguientes conclusiones:

- Las importaciones totales de bienes de capital, a precios corrientes y a valor CIF disminuyeron 11,3% interanual.

- En el período todos los grandes sectores considerados redujeron sus compras de equipo importado. Los sectores que más han contribuido a la caída fueron los de comunicaciones (explica el 29,5% de la reducción del total importado), transporte (el 25,4%) y la industria manufacturera (el 17,2%).

- El sector de mayor peso, la industria manufacturera, si bien redujo sus importaciones de equipo en 6,6%, su participación en el total creció levemente hasta alcanzar el 31%. A nivel de rubros predominaron las caídas. Las más pronunciadas, dentro de los productos más significativos por valor importado, correspondieron a carretillas, montacargas y demás aparatos para transportar mercancías (-44,4%), máquinas y aparatos mecánicos para la industria del caucho y materiales plásticos artificiales (-35,3%), pesqueros de arrastre y buques de pesca, fábricas flotantes y barcos (-75,1%), motores eléctricos, excepto de co-

### CUADRO 2.9

#### Importaciones de bienes de capital por sector productivo (1)

|                            | I Trim 2000      |              | I Trim 2001      |              | Variac. %<br>2001/00 |
|----------------------------|------------------|--------------|------------------|--------------|----------------------|
|                            | Miles de U\$S    | Partic.%     | Miles de U\$S    | Partic.%     |                      |
| <b>Total importaciones</b> | <b>1.394.623</b> | <b>100,0</b> | <b>1.236.740</b> | <b>100,0</b> | <b>-11,3</b>         |
| Agro                       | 31.108           | 2,2          | 29.783           | 2,4          | -4,3                 |
| Industria Manufacturera    | 409.901          | 29,4         | 382.775          | 31,0         | -6,6                 |
| Electricidad, gas y agua   | 106.725          | 7,7          | 100.652          | 8,1          | -5,7                 |
| Construcción               | 94.636           | 6,8          | 83.352           | 6,7          | -11,9                |
| Transporte                 | 225.605          | 16,2         | 185.554          | 15,0         | -17,8                |
| Comercio, banca y seguros  | 117.774          | 8,4          | 109.897          | 8,9          | -6,7                 |
| Comunicaciones             | 325.089          | 23,3         | 278.557          | 22,5         | -14,3                |
| Salud                      | 43.420           | 3,1          | 40.122           | 3,2          | -7,6                 |
| Investigación              | 9.478            | 0,7          | 8.439            | 0,7          | -11,0                |
| Minería                    | 14.284           | 1,0          | 3.728            | 0,3          | -73,9                |
| Resto sin clasificar       | 16.604           | 1,2          | 13.882           | 1,1          | -16,4                |

(1) Cifras sujetas a revisión

**Fuente:** Elaborado por Secretaría de Política Económica sobre la base de datos del INDEC.

<sup>10</sup> Las cifras de los Cuadros 2.9 y 2.10 correspondientes al primer trimestre de 2001 (U\$S 1.236,7 millones) no coinciden con las del comunicado de prensa que elabora el INDEC (U\$S 1.237,1 millones) porque en el primer caso se considera sólo la información recibida hasta el momento, mientras que en el mencionado comunicado se estima la información faltante.

riente continua (-19,1%) y bombas aspirantes, centrífugas y elevadoras de líquidos (-17,9%). Hubo, por otra parte, incrementos significativos en otros grupos electrógenos y en aparatos y dispositivos para el tratamiento de materias que impliquen un cambio de temperatura (115,8%), así como en otras máquinas y aparatos eléctricos con funciones especiales (17,8%). El rubro equipos de oficina y cálculo, cuyas compras son las de mayor peso dentro del sector manufacturero (explica más del 12% del total), aumentó ligeramente las mismas en el trimestre (3,8%).

- El sector de Comunicaciones, que había tenido un desempeño muy dinámico en los períodos anteriores, mostró esta vez una caída en sus compras. En esta oportunidad disminuyeron las del principal rubro importado, el de los transmisores y transmisores-receptores de televisión, radio, radiotelegrafía y radiofonía (-25,6%), que pasó a representar el 12,1% del total de bienes de capital importados. Otros aparatos para sistemas de transmisión por línea con onda portadora y eléctricos para telefonía y telegrafía con hilos, en cambio, se importaron más que en el primer trimestre de 2000 (48,8% y 3,3%, respectivamente).

- En el Agro continuó observándose una reducción interanual en las compras (-4,3%) pero a diferencia de años anteriores esta vez fue la más suave. Entre los productos más comercializados se observó una caída en las importaciones de segadoras-trilladoras (-7,2%) y crecieron, en cambio, las adquisiciones de tractores de rueda (13,8%).

- El Transporte registró una de las bajas más pronunciadas con respecto al año anterior (-17,8%), fundamentalmente debido a que no hubo compras de aeronaves de peso superior a los 15.000 kg, aunque sí crecieron las operaciones con otras de peso inferior (301%), mientras que las de vehículos automotores para el transporte de mercancías o materiales se mantuvieron casi iguales (-0,4%).

- Con respecto a Construcción (-11,9% interanual), los

mayores ajustes se verificaron en rubros tales como bombas y compresores de aire u otros gases (-19%) y palas y excavadoras mecánicas autopropulsadas (-36,8%).

- El sector de Electricidad, gas y agua también ajustó su demanda de importaciones, pero en general más suavemente que el resto de los sectores. Disminuyeron las importaciones de instrumentos y aparatos para medir, comprobar o controlar el flujo de gases (-17,8%) y de convertidores estáticos y rectificadores (-1,2%) pero las de equipos de oficina y cálculo resultaron superiores a las de un año atrás (2,6%).

- En Comercio, banca y seguros se observaron contracciones importantes en las compras de un gran conjunto de bienes, mientras que las del principal producto importado, los equipos de oficina y cálculo aumentaron 2,6%.

- La baja global detectada en el área de Salud (-7,6%) tendió a compensar en forma parcial menores adquisiciones de variados rubros durante el año anterior, en especial de los aparatos basados en el uso de rayos X (33%) y otros eléctricos de diagnóstico (556%), pero al mismo tiempo se observó una disminución de otros que se habían demandado más, como los instrumentos y aparatos de medicina, cirugía y veterinaria (-9,3%) y aparatos que utilicen rayos X o radiaciones de sustancias radioactivas (-15,8%).

- A partir de una disminución del 11%, el sector de Investigación mantuvo su participación relativa en el total de importaciones (0,68%). La demanda de los instrumentos de control y medición, el rubro de mayor peso, disminuyó 16,2%.

- Por su parte, la incorporación de equipo importado por la Minería se redujo drásticamente (-73,9%), después de haber crecido durante el año anterior. En especial las compras de máquinas y aparatos para triturar y quebrantar tierras, piedras, menas y otras materias minerales sólidas disminuyeron 94%.

## INVERSION

### CUADRO 2.10

Importaciones de bienes de capital - Primer trimestre

Miles de dólares

|   | 2000             |               | 2001             |               | Var. 01/00   |
|---|------------------|---------------|------------------|---------------|--------------|
|   | Monto            | Partic. %     | Monto            | Partic. %     | %            |
| <b>Total General</b>  | <b>1.394.623</b> | <b>100,00</b> | <b>1.236.740</b> | <b>100,00</b> | <b>-11,3</b> |
| <b>Agro</b>   | <b>31.108</b>    | <b>2,23</b>   | <b>29.783</b>    | <b>2,41</b>   | <b>-4,3</b>  |
| Ganado bovino vivo p/ reproducción.   | 59               | 0,00          | 5                | 0,00          | -91,4        |
| Ganado porcino vivo p/ reproducción.  | 0                | 0,00          |                  | 0,00          | -            |
| Arados.   | 17               | 0,00          | 42               | 0,00          | 153,5        |
| Sembradoras, plantadoras, transplantadoras, distribuidoras de fertilizantes y esparcidoras de abonos.                                       | 481              | 0,03          | 387              | 0,03          | -19,5        |
| Escarificadoras, cultivadoras, desbrozadoras y gradas.  | 142              | 0,01          | 101              | 0,01          | -28,9        |
| Otras máquinas agrícolas y hortícolas, p/cultivar o preparar la tierra, rodillos p/céspedes y terrenos de deportes.                         | 501              | 0,04          | 86               | 0,01          | -82,9        |
| Segadoras - trilladoras.  | 11874            | 0,85          | 11.016           | 0,89          | -7,2         |
| Otras máquinas cosechadoras y trilladoras, segadoras (excepto cortadoras de césped) prensa p/ paja y forraje.                               | 3617             | 0,26          | 3.568            | 0,29          | -1,3         |
| Aventadoras y máquinas similares p/ la limpieza de semillas, granos o legumbres secas y seleccionadoras de huevos, frutas y otros productos | 1796             | 0,13          | 1.239            | 0,10          | -31,0        |
| Máquinas p/ ordeñar.  | 0                | 0,00          | 15               | 0,00          | -            |
| Otras máquinas y aparatos de lechería n.e.p.  | 115              | 0,01          | 333              | 0,03          | 189,3        |
| Otras máquinas y aparatos p/ la agricultura, horticultura, avicultura y   | 1685             | 0,12          | 1.229            | 0,10          | -27,1        |
| Tractores de rueda.   | 7632             | 0,55          | 8.685            | 0,70          | 13,8         |
| Equipos de oficina y cálculo, y maquinaria n. esp.  | 1849             | 0,13          | 1.897            | 0,15          | 2,6          |
| Herramientas de mano.   | 258              | 0,02          | 225              | 0,02          | -12,8        |
| Bombas aspirantes, centrifugas y elevadoras de líquidos.  | 938              | 0,07          | 770              | 0,06          | -17,9        |
| Grupos electrógenos c/ motores de combustión interna c/ émbolo.   | 146              | 0,01          | 185              | 0,01          | 27,4         |
| <b>Industria Manufacturera.</b>   | <b>409.901</b>   | <b>29,39</b>  | <b>382.775</b>   | <b>30,95</b>  | <b>-6,6</b>  |
| Sierras de mano (no mecánicas) y hojas p/ sierras de mano y mecánicas.  | 315              | 0,02          | 269              | 0,02          | -14,5        |
| Herramientas de mano, lámparas de soldar, yunques, prensas de mano, etc.  | 3.448            | 0,25          | 3.138            | 0,25          | -9,0         |
| Calderas generadoras de vapor de agua o de vapores de otras clases (excepto p/ calefacción central).  | 2.462            | 0,18          | 5.409            | 0,44          | 119,7        |
| Aparatos auxiliares p/ calderas generadoras de vapor, condensadores p/ máquinas de vapor y grupos motores.                                  | 74               | 0,01          | 38               | 0,00          | -48,3        |
| Partes y piezas, n.e.p.de turbinas de vapor   | 0                | 0,00          | 193              | 0,02          | -            |
| Motores de combustión interna.  | 3.346            | 0,24          | 3.218            | 0,26          | -3,8         |
| Motores y generadores de corriente continua.  | 3.570            | 0,26          | 3.030            | 0,25          | -15,1        |
| Motores eléctricos excepto de corriente continua.   | 13.128           | 0,94          | 10.626           | 0,86          | -19,1        |
| Generadores de corriente alterna.   | 357              | 0,03          | 505              | 0,04          | 41,2         |
| Otros grupos electrógenos.  | 428              | 0,03          | 19.059           | 1,54          | 4350,5       |
| Prensas, estrujadoras y demás aparatos empleados en vinicultura, sidrería, preparación de jugos de frutas e industrias similares.           | 2.124            | 0,15          | 2.067            | 0,17          | -2,7         |
| Máquinas de coser.  | 2.044            | 0,15          | 2.518            | 0,20          | 23,2         |
| Máquinas y aparatos para el hilado de materias textiles, sintéticas y artificiales n.e.p.   | 297              | 0,02          | 0                | 0,00          | -100,0       |
| Máquinas y aparatos para la preparación de materias textiles, sintéticas y artificiales n.e.p.  | 2.824            | 0,20          | 2.302            | 0,19          | -18,5        |
| Máquinas para la hilatura y el retorcido de materias textiles, máquinas p/ bobinar (incluidas las canilleras) y devanar materias textiles.  | 9.144            | 0,66          | 2.059            | 0,17          | -77,5        |
| Telares.  | 389              | 0,03          | 190              | 0,02          | -51,2        |

## INVERSION

### CUADRO 2.10 (Cont.1)

#### Importaciones de bienes de capital - Primer trimestre

Miles de dólares

|   | 2000   |           | 2001   |           | Var. 01/00 |
|---|--------|-----------|--------|-----------|------------|
|   | Monto  | Partic. % | Monto  | Partic. % | %          |
| Máquinas de tejer.  | 4.979  | 0,36      | 2.705  | 0,22      | -45,7      |
| Máquinas p/ hacer géneros de punto, tules, bordados, pasamanería y mallas, aparatos y máquinas p/ preparar hilados.   | 617    | 0,04      | 459    | 0,04      | -25,7      |
| Máquinas y aparatos p/ la fabricación y el acabado de fieltro, incluidas las máquinas p/ sombrerería y sus hormas.  | 109    | 0,01      | 187    | 0,02      | 71,5       |
| Secadoras industriales (excepto los subgrupos 741.6 y 743.5)  | 206    | 0,01      | 149    | 0,01      | -27,5      |
| Máquinas p/ el lavado, limpieza y secado, blanqueo, teñido, apresto, acabado y revestimiento de hilados, tejidos y manufacturas textiles, aparatos p/ cortar, plegar o enrollar tejidos etc.              | 3.525  | 0,25      | 3.511  | 0,28      | -0,4       |
| Máquinas y aparatos p/ preparar, curtir y trabajar pieles y cueros y sus partes n.e.p.  | 1.719  | 0,12      | 1.636  | 0,13      | -4,8       |
| Máquinas p/ fabricar pulpa celulósica.  | 1.083  | 0,08      | 96     | 0,01      | -91,1      |
| Máquinas p/ fabricar o preparar papel o cartón.   | 396    | 0,03      | 294    | 0,02      | -25,9      |
| Máquinas y aparatos p/ trabajar pasta de papel, papel y cartón, incluidas las cortadoras de toda clase.   | 2.059  | 0,15      | 1.597  | 0,13      | -22,4      |
| Máquinas p/ fundir y componer caracteres de imprenta, máquinas, aparatos y material p/ disar de estenotipia y análogos.   | 991    | 0,07      | 990    | 0,08      | -0,1       |
| Otras máquinas impresoras.  | 2.870  | 0,21      | 1.852  | 0,15      | -35,5      |
| Máquinas auxiliares de imprenta.  | 100    | 0,01      | 173    | 0,01      | 73,3       |
| Máquinas y aparatos p/ encuadernar.   | 596    | 0,04      | 252    | 0,02      | -57,7      |
| Maquinaria p/ molinería y demás maquinaria p/ tratamiento de cereales y legumbres secas, c/ exclusión de maquinaria tipo rural.   | 908    | 0,07      | 293    | 0,02      | -67,8      |
| Maquinarias y aparatos mecánicos p/ la industria de grasas y aceites animales y vegetales.  | 691    | 0,05      | 927    | 0,07      | 34,2       |
| Máquinas y aparatos n.e.p. usados p/ la industria de bebidas y alimentos: confitería, panadería, pastas, elaboración de chocolates, carnes, pescados, legumbres, y p/ la industria cervecera y azucarera. | 9.829  | 0,70      | 4.638  | 0,38      | -52,8      |
| Máquinas y herramientas p/ el trabajo de la piedra, productos cerámicos, hormigón, fibrocemento y otras materias minerales análogas y p/ el trabajo en frío del vidrio.                                   | 1.277  | 0,09      | 661    | 0,05      | -48,2      |
| Máquinas y herramientas p/ el trabajo de corcho, madera, hueso, ebonita, materias plásticas artificiales y otras materias duras análogas.   | 3.135  | 0,22      | 4.782  | 0,39      | 52,5       |
| Máquinas y aparatos p/ aglomerar, moldear o configurar combustibles minerales sólidos, pastas cerámicas, cemento, yeso, u otras materias minerales en polvo o en pasta.                                   | 1.325  | 0,10      | 423    | 0,03      | -68,1      |
| Máquinas p/ trabajar el vidrio, máquinas p/ el montaje de lámparas, tubos y válvulas eléctricas electrónicas y similares y sus partes n.e.p.  | 2.471  | 0,18      | 118    | 0,01      | -95,2      |
| Máquinas y aparatos mecánicos para la industria del caucho y materiales plásticos artificiales.   | 14.594 | 1,05      | 9.447  | 0,76      | -35,3      |
| Máquinas y aparatos mecánicos p/ industria tabacalera, n.e.p.   | 58     | 0,00      | 3      | 0,00      | -94,2      |
| Máquinas y aparatos mecánicos p/ el tratamiento de la madera.   | 44     | 0,00      | 85     | 0,01      | 93,9       |
| Máquinas y aparatos mecánicos p/ el tratamiento de metales o carburos mecánicos.  | 378    | 0,03      | 501    | 0,04      | 32,4       |
| Otras máquinas y aparatos mecánicos que tengan funciones especiales, n.e.p.   | 22.237 | 1,59      | 22.182 | 1,79      | -0,2       |
| Parte y piezas de máquinas para trabajar caucho o plástico.   | 238    | 0,02      | 326    | 0,03      | 36,7       |
| Máquinas herramientas para el trabajo de materiales por remoción de material  | 252    | 0,02      | 105    | 0,01      | -58,3      |
| Máquinas y herramientas p/ trabajar metales y carburos metálicos.   | 174    | 0,01      | 142    | 0,01      | -18,4      |
| Máquinas p/ tallar engranajes.  | 82     | 0,01      | 4.804  | 0,39      | 5776,6     |
| Tornos para trabajar metales.   | 1.987  | 0,14      | 3.732  | 0,30      | 87,8       |
| Escariadoras o fresadoras.  | 637    | 0,05      | 1.123  | 0,09      | 76,4       |

## INVERSION

**CUADRO 2.10 (Cont.2)**

Importaciones de bienes de capital - Primer trimestre

Miles de dólares

|  | 2000   |           | 2001   |           | Var. 01/00 |
|--|--------|-----------|--------|-----------|------------|
|  | Monto  | Partic. % | Monto  | Partic. % | %          |
| Perforadoras y taladradoras p/ trabajar metales.   | 372    | 0,03      | 175    | 0,01      | -53,0      |
| Máquinas de aserrar para trabajar metales.   | 767    | 0,06      | 296    | 0,02      | -61,4      |
| Cepilladoras p/ trabajar metales.  | 0      | 0,00      | 0      | 0,00      | -          |
| Aterrajadoras y máquinas p/ cortar tornillos.  | 213    | 0,02      | 57     | 0,00      | -73,1      |
| Afiladoras, limadoras, pulidoras, amoladoras, etc.   | 453    | 0,03      | 3.079  | 0,25      | 578,9      |
| Máquinas p/ forjar, estampar y trabajar metales.   | 1.285  | 0,09      | 328    | 0,03      | -74,5      |
| Máquinas p/ curvar, doblar, enderezar, conformar y trabajar metales.   | 3.078  | 0,22      | 914    | 0,07      | -70,3      |
| Máquinas p/ cizallar, dentar, punzonar y trabajar metales.   | 2.166  | 0,16      | 2.105  | 0,17      | -2,8       |
| Otras prensas p/ trabajar metales.   | 948    | 0,07      | 56     | 0,00      | -94,1      |
| Otras máquinas-herramientas p/ trabajar metales o carburos metálicos.  | 1.946  | 0,14      | 3.413  | 0,28      | 75,4       |
| Portapiezas y cabezales de roscar.   | 933    | 0,07      | 1.427  | 0,12      | 52,9       |
| Convertidores, calderas de colada, lingoteras y máquinas de colar y moldear p/ acería, fundición y metalurgia.   | 855    | 0,06      | 553    | 0,04      | -35,3      |
| Laminadores.   | 909    | 0,07      | 644    | 0,05      | -29,2      |
| Máquinas y aparatos de gas p/ soldar, cortar y p/ temple superficial y sus partes.   | 165    | 0,01      | 34     | 0,00      | -79,4      |
| Máquinas y aparatos eléctricos para soldar.  | 3.626  | 0,26      | 2.684  | 0,22      | -26,0      |
| Hornos eléctricos industriales y de laboratorio (tratamientos térmicos por inducción o por pérdidas dieléctricas) y sus partes, n.e.p.                                     | 1.313  | 0,09      | 558    | 0,05      | -57,5      |
| Hornos industriales y de laboratorios, no eléctricos y sus partes n.e.p.   | 6.901  | 0,49      | 823    | 0,07      | -88,1      |
| Refrigeradores y equipos de refrigeración (eléctricos y de otro tipo), excluidos los del tipo doméstico.   | 14.383 | 1,03      | 13.951 | 1,13      | -3,0       |
| Aparatos y dispositivos para el tratamiento de materias que impliquen un cambio de temperatura.  | 16.923 | 1,21      | 36.518 | 2,95      | 115,8      |
| Centrifugadoras.   | 2.004  | 0,14      | 1.749  | 0,14      | -12,7      |
| Calandrias y laminadores, excepto los laminadores p/ metales y las máquinas p/ laminar el vidrio; cilindros p/ dichas máquinas, y sus partes.                              | 522    | 0,04      | 816    | 0,07      | 56,1       |
| Máquinas y aparatos para limpiar o secar botellas y otros recipientes.   | 21.400 | 1,53      | 18.941 | 1,53      | -11,5      |
| Aparatos e instrumentos para pesar, incluidas las básculas y balanzas p/ comprobación de piezas fabricadas, con exclusión de las balanzas sensibles a un peso inf. a 5 cg. | 3.051  | 0,22      | 2.280  | 0,18      | -25,3      |
| Aparatos mecánicos p/ proyectar, dispersar o pulverizar materias líquidas o en polvo.  | 11.883 | 0,85      | 7.226  | 0,58      | -39,2      |
| Máquinas automáticas para la venta.  | 891    | 0,06      | 1.075  | 0,09      | 20,6       |
| Cajas de fundición, moldes y copillas p/ metales.  | 11.763 | 0,84      | 7.970  | 0,64      | -32,2      |
| Herramientas y máquinas-herramientas electromecánicas (con motor incorporado), de uso manual y sus partes.   | 8.628  | 0,62      | 6.664  | 0,54      | -22,8      |
| Máquinas y aparatos eléctricos con funciones especiales  |        | 0,00      |        | 0,00      | -          |
| Otras máquinas y aparatos eléctricos con funciones especiales  | 20.685 | 1,48      | 24.370 | 1,97      | 17,8       |
| Electroimanes, imanes permanentes, imantados o no, etc.; embragues, cambios de velocidad y frenos electromagnéticos.   | 1.560  | 0,11      | 1.387  | 0,11      | -11,1      |
| Pesqueros de arrastre y buques de pesca, fábricas flotantes y barcos.  | 11.731 | 0,84      | 2.919  | 0,24      | -75,1      |
| Máquinas y aparatos no eléctricos p/ ensayos mecánicos.  | 875    | 0,06      | 714    | 0,06      | -18,4      |
| Equipos de oficina y cálculo, y maquinaria n. esp.   | 46.226 | 3,31      | 47.434 | 3,84      | 2,6        |
| Herramientas de mano.  | 2.321  | 0,17      | 2.023  | 0,16      | -12,8      |
| Bombas aspirantes, centrífugas y elevadoras de líquidos.   | 21.569 | 1,55      | 17.704 | 1,43      | -17,9      |
| Máquinas y aparatos p/ el filtrado o la depuración de líquidos o gases.  | 17.524 | 1,26      | 15.271 | 1,23      | -12,9      |
| Carretillas, montacargas y demás aparatos p/transportar mercancías.  | 30.585 | 2,19      | 17.006 | 1,38      | -44,4      |
| Grupos electrógenos c/ motores de combustión interna c/ émbolo .   | 2.767  | 0,20      | 3.524  | 0,28      | 27,4       |
| Instrumentos de control y medición.  | 7.832  | 0,56      | 6.563  | 0,53      | -16,2      |
| Depósitos, cisternas, bidones, tambores, etc.  | 5.330  | 0,38      | 6.713  | 0,54      | 26,0       |

## INVERSION

### CUADRO 2.10 (Cont.3)

#### Importaciones de bienes de capital - Primer trimestre

Miles de dólares

|  | 2000           |             | 2001           |             | Var. 01/00<br>% |
|--|----------------|-------------|----------------|-------------|-----------------|
|  | Monto          | Partic. %   | Monto          | Partic. %   |                 |
| <b>Electricidad, gas y agua</b>  | <b>106.725</b> | <b>7,65</b> | <b>100.652</b> | <b>8,14</b> | <b>-5,7</b>     |
| Convertidores rotativos.   | 3              | 0,00        | 21             | 0,00        | 494,1           |
| Reactores nucleares y sus partes n.e.p.  | 0              | 0,00        |                | 0,00        | -               |
| Otras máquinas y motores hidráulicos.  | 2.583          | 0,19        | 2.389          | 0,19        | -7,5            |
| Gasógenos y generadores de gas de agua o gas pobre, c/ o sin depuradores, generadores de acetileno, y análogos s/ depuradores, partes y piezas n.e.p. de generadores de gas. | 284            | 0,02        | 145            | 0,01        | -48,9           |
| Transformadores de dieléctrico líquido.  | 2.372          | 0,17        | 7.125          | 0,58        | 200,4           |
| Otros transformadores eléctricos.  | 5.877          | 0,42        | 5.777          | 0,47        | -1,7            |
| Convertidores estáticos, rectificadores y aparatos rectificadores.   | 17.667         | 1,27        | 17.456         | 1,41        | -1,2            |
| Bobinas de reacción de autoinducción.  | 3.436          | 0,25        | 2.938          | 0,24        | -14,5           |
| Condensadores eléctricos, fijos o variables.   | 4.588          | 0,33        | 4.964          | 0,40        | 8,2             |
| Medidores de suministro y producción de gases, líquidos y electricidad, medidores p/ calibrarlos.  | 8.150          | 0,58        | 4.138          | 0,33        | -49,2           |
| Instrumentos y aparatos no eléctricos para medir, comprobar o controlar el flujo de gases.   | 26.990         | 1,94        | 22.187         | 1,79        | -17,8           |
| Otros instrumentos y aparatos para medir o verificar cantidades eléctricas.  | 309            | 0,02        | 209            | 0,02        | -32,4           |
| Instrumentos y aparatos electrónicos para medir o detectar radiaciones ionizantes.   | 98             | 0,01        | 132            | 0,01        | 34,8            |
| Equipos de oficina y cálculo, y maquinaria n. esp.   | 20.340         | 1,46        | 20.871         | 1,69        | 2,6             |
| Herramientas de mano.  | 413            | 0,03        | 360            | 0,03        | -12,8           |
| Bombas aspirantes, centrifugas y elevadoras de líquidos.   | 3.126          | 0,22        | 2.566          | 0,21        | -17,9           |
| Máquinas y aparatos p/ el filtrado o la depuración de líquidos o gases.  | 2.276          | 0,16        | 1.983          | 0,16        | -12,9           |
| Grupos electrógenos c/ motores de combustión interna c/ émbolo.  | 1.165          | 0,08        | 1.484          | 0,12        | 27,4            |
| Instrumentos de control y medición.  | 7.049          | 0,51        | 5.907          | 0,48        | -16,2           |
| <b>Construcción</b>  | <b>94.636</b>  | <b>6,79</b> | <b>83.352</b>  | <b>6,74</b> | <b>-11,9</b>    |
| Tractores orugas.  | 1.045          | 0,07        | 3.222          | 0,26        | 208,3           |
| Apisonadoras de propulsión mecánica.   | 631            | 0,05        | 1.990          | 0,16        | 215,2           |
| Explanadoras, topadoras angulares y niveladoras autopropulsadas.   | 2.241          | 0,16        | 3.615          | 0,29        | 61,3            |
| Palas y excavadoras mecánicas autopropulsadas.   | 11.899         | 0,85        | 7.522          | 0,61        | -36,8           |
| Otras máquinas niveladoras, excavadoras, apisonadoras, perforadoras y extractoras de tierra, minerales o menas.  | 1.450          | 0,10        | 1.250          | 0,10        | -13,8           |
| Perforadoras y máquinas ahoyadoras, no autopropulsadas.  | 976            | 0,07        | 495            | 0,04        | -49,3           |
| Martillos, pilones, quitanieves no autopropulsadas.  | 3              | 0,00        | 0              | 0,00        | -100,0          |
| Otras máquinas para mover, nivelar, excavar, apisonar, perforar y extraer tierra.  | 845            | 0,06        | 904            | 0,07        | 6,9             |
| Maquinaria para obras públicas, edificios y obras similares, n.e.p.  | 1.880          | 0,13        | 1.779          | 0,14        | -5,3            |
| Bombas y compresores de aire u otros gases.  | 44.286         | 3,18        | 35.885         | 2,90        | -19,0           |
| Ascensores y "skips".  | 2.163          | 0,16        | 3.199          | 0,26        | 47,8            |
| Herramientas y máquinas-herramientas neumática o con motor incorporado que no sea eléctrico.   | 3.972          | 0,28        | 4.511          | 0,36        | 13,6            |
| Calderas y radiadores, p/ calefacción central, de caldeo no eléctrico y sus partes n.e.p. de hierro o acero, calentadores de aire y distribuidores de aire caliente.         | 2.415          | 0,17        | 1.718          | 0,14        | -28,9           |
| Instrumentos no eléctricos de topografía, hidrografía, meteorología, hidrología y geofísica; brújulas, telémetros, etc.  | 807            | 0,06        | 414            | 0,03        | -48,8           |

## INVERSION

### CUADRO 2.10 (Cont.4)

#### Importaciones de bienes de capital - Primer trimestre

Miles de dólares

|   | 2000           |              | 2001           |              | Var. 01/00<br>% |
|---|----------------|--------------|----------------|--------------|-----------------|
|   | Monto          | Partic. %    | Monto          | Partic. %    |                 |
| Instrumentos de dibujo, trazado y cálculo; máquinas de dibujo, pantógrafos, reglas y círculos de cálculo, etc.  | 8.030          | 0,58         | 6.631          | 0,54         | -17,4           |
| Instrumentos, aparatos y máquinas de medición o verificación.   | 630            | 0,05         | 447            | 0,04         | -29,0           |
| Equipos de oficina y cálculo, y maquinaria n. esp.  | 1.849          | 0,13         | 1.897          | 0,15         | 2,6             |
| Herramientas de mano.   | 1.289          | 0,09         | 1.124          | 0,09         | -12,8           |
| Bombas aspirantes, centrífugas y elevadoras de líquidos.  | 3.126          | 0,22         | 2.566          | 0,21         | -17,9           |
| Máquinas y aparatos p/ el filtrado o la depuración de líquidos o gases.   | 455            | 0,03         | 397            | 0,03         | -12,9           |
| Carretillas, montacargas y demás aparatos p/transportar mercancías.   | 2.154          | 0,15         | 1.198          | 0,10         | -44,4           |
| Grupos electrógenos c/ motores de combustión interna c/ émbolo .  | 364            | 0,03         | 464            | 0,04         | 27,4            |
| Instrumentos de control y medición.   | 1.305          | 0,09         | 1.094          | 0,09         | -16,2           |
| Depósitos, cisternas, bidones, tambores, etc.   | 820            | 0,06         | 1.033          | 0,08         | 26,0            |
| <b>Transporte</b>   | <b>225.605</b> | <b>16,18</b> | <b>185.554</b> | <b>15,00</b> | <b>-17,8</b>    |
| Recipientes de hierro o de acero para gas comprimido o licuado.   | 4.117          | 0,30         | 4.726          | 0,38         | 14,8            |
| Recipientes de aluminio para gas comprimido o licuado.  | 76             | 0,01         | 168            | 0,01         | 120,8           |
| Grúas para barcos, grúas (excepto teleféricas), estructuras móviles para levantar cargas.   | 1.151          | 0,08         | 880            | 0,07         | -23,6           |
| Aparatos de radioguía, radar, y radio telemando.  | 1.524          | 0,11         | 2.566          | 0,21         | 68,3            |
| Aparatos eléctricos p/ control de tráfico p/ vías férreas, caminos y vías acuáticas interiores y equipos similares utilizados en puertos y aeropuertos. | 1.559          | 0,11         | 189            | 0,02         | -87,9           |
| Vehículos automotores p/ el transporte de mercancías o materiales.  | 96.428         | 6,91         | 96.004         | 7,76         | -0,4            |
| Vehículos automotores de pasajeros del tipo destinado a servicios públicos.   | 7.558          | 0,54         | 8.881          | 0,72         | 17,5            |
| Unidades motrices de carretera p/ semirremolques.   | 7.902          | 0,57         | 5.188          | 0,42         | -34,3           |
| Remolques y semirremolques para el transporte de mercancías.  | 6.676          | 0,48         | 2.273          | 0,18         | -65,9           |
| Contenedores especialmente diseñados y equipados para su uso en uno o más medios de transporte.   | 192            | 0,01         | 151            | 0,01         | -21,7           |
| Otros vehículos s/ propulsión mecánica.   | 1.643          | 0,12         | 1.062          | 0,09         | -35,4           |
| Locomotoras eléctricas (de acumuladores o de energía exterior).   | 72             | 0,01         | 118            | 0,01         | 63,1            |
| Otras locomotoras y tenderes.   | 7.043          | 0,51         | 0              | 0,00         | -               |
| Locomotoras, n.e.p.; tenderes.  | 0              | 0,00         | 0              | 0,00         | -               |
| Vagones de ferrocarril y de tranvía, furgones y camiones con propulsión mecánica.   | 5.272          | 0,38         | 3.878          | 0,31         | -26,4           |
| Vagones de ferrocarriles, tranvías para pasajeros, furgones.  | 0              | 0,00         | 2.673          | 0,22         | -               |
| Material rodante p/ servicios de mantenimiento de ferrocarril   | 0              | 0,00         | 1.170          | 0,09         | -               |
| Accesorios para vías férreas y de tranvías.   | 311            | 0,02         | 210            | 0,02         | -32,4           |
| Helicópteros.   | 5.114          | 0,37         | 2.626          | 0,21         | -48,7           |
| Aeronaves con propulsión mecánica, cuyo peso oscile entre los 2,000 y 15,000 kgrs.  | 10.351         | 0,74         | 41.511         | 3,36         | 301,0           |
| Aeronaves con propulsión mecánica, cuyo peso sea mayor a los 15.000 kg.   | 57.321         | 4,11         | 0              | 0,00         | -               |
| Buques cisternas de cualquier tipo.   | 0              | 0,00         | 3.000          | 0,24         | -               |
| Embarcaciones diseñadas especialmente para remolcar o empujar a otras embarcaciones.  | 0              | 0,00         | 331            | 0,03         | -               |
| Buques faros, buques bombas, dragas de toda clase, pontones grúas, etc.   | 455            | 0,03         | 286            | 0,02         | -37,0           |
| Estructuras flotantes distintas de las embarcaciones (boyas, cajones, etc.).  | 185            | 0,01         | 88             | 0,01         | -52,1           |
| Instrumentos no eléctricos de navegación, brújulas.   | 220            | 0,02         | 271            | 0,02         | 23,3            |
| Equipos de oficina y cálculo, y maquinaria n. esp.  | 1.849          | 0,13         | 1.897          | 0,15         | 2,6             |
| Carretillas, montacargas y demás aparatos p/transportar mercancías.   | 5.169          | 0,37         | 2.874          | 0,23         | -44,4           |
| Depósitos, cisternas, bidones, tambores, etc.   | 1.640          | 0,12         | 2.066          | 0,17         | 26,0            |
| Camiones y furgones p/ usos especiales.   | 1.777          | 0,13         | 467            | 0,04         | -73,7           |

## INVERSION

### CUADRO 2.10 (Cont.5)

#### Importaciones de bienes de capital - Primer trimestre

Miles de dólares

|  | 2000           |              | 2001           |              | Var. 01/00   |
|--|----------------|--------------|----------------|--------------|--------------|
|  | Monto          | Partic. %    | Monto          | Partic. %    | %            |
| <b>Comercio, banca y seguros.</b>  | <b>117.774</b> | <b>8,44</b>  | <b>109.897</b> | <b>8,89</b>  | <b>-6,7</b>  |
| Cajas fuertes, cajas de caudales, cámaras blindadas o acorazadas.  | 294            | 0,02         | 200            | 0,02         | -31,9        |
| Máquinas p/ lavar ropa c/ una capacidad superior a 6 kg de ropa seca.  | 354            | 0,03         | 239            | 0,02         | -32,4        |
| Máquinas de limpieza en seco.  | 139            | 0,01         | 16             | 0,00         | -88,8        |
| Bombas p/ el expendio de combustibles o lubricantes.   | 1.349          | 0,10         | 1.980          | 0,16         | 46,8         |
| Escaleras mecánicas y aceras rodantes.   | 2.425          | 0,17         | 1.465          | 0,12         | -39,6        |
| Aparatos automáticos para la venta de cigarrillos, comestibles, etc.   | 0              | 0,00         | 71             | 0,01         | -            |
| Máquinas de escribir automáticas; máquinas de proces.  | 224            | 0,02         | 76             | 0,01         | -66,1        |
| Otras máquinas de escribir no eléctricas   | 116            | 0,01         | 27             | 0,00         | -76,8        |
| Cajas registradoras con dispositivo totalizador.   | 4.093          | 0,29         | 824            | 0,07         | -79,9        |
| Máquinas p/ franquear correspondencia, emitir billetes y otras similares con dispositivo totalizador.                    | 3.777          | 0,27         | 270            | 0,02         | -92,9        |
| Fonógrafos eléctricos acondicionados por monedas   | 0              | 0,00         | 11             | 0,00         | -            |
| Tiovivos, columpios, barracas del tiro al blanco y demás atracciones p/ ferias, circos, zoológicos y teatros ambulantes. | 105            | 0,01         | 58             | 0,00         | -44,2        |
| Maniqués y análogos, autómatas y escenas animadas p/ escaparate.   | 117            | 0,01         | 24             | 0,00         | -79,6        |
| Equipos de oficina y cálculo, y maquinaria n. esp.   | 90.604         | 6,50         | 92.971         | 7,52         | 2,6          |
| Herramientas de mano.  | 361            | 0,03         | 315            | 0,03         | -12,8        |
| Bombas aspirantes, centrifugas y elevadoras de líquidos.   | 1.563          | 0,11         | 1.283          | 0,10         | -17,9        |
| Máquinas y aparatos p/ el filtrado o la depuración de líquidos o gases.  | 1.138          | 0,08         | 992            | 0,08         | -12,9        |
| Carretillas, montacargas y demás aparatos p/transportar mercancías.  | 5.169          | 0,37         | 2.874          | 0,23         | -44,4        |
| Grupos electrógenos c/ motores de combustión interna c/ émbolo.  | 2.403          | 0,17         | 3.060          | 0,25         | 27,4         |
| Instrumentos de control y medición.  | 3.133          | 0,22         | 2.625          | 0,21         | -16,2        |
| Depósitos, cisternas, bidones, tambores, etc.  | 410            | 0,03         | 516            | 0,04         | 26,0         |
| <b>Comunicaciones.</b>   | <b>325.089</b> | <b>23,31</b> | <b>278.557</b> | <b>22,52</b> | <b>-14,3</b> |
| Máquinas rotativas de imprimir.  | 3.553          | 0,25         | 2.976          | 0,24         | -16,2        |
| Grabadores y reproductores magnéticos de la imagen y el sonido de televisión.  | 3.997          | 0,29         | 6.129          | 0,50         | 53,3         |
| Grabadores del sonido, con dispositivos para la reproducción del sonido o sin ellos                                      | 575            | 0,04         | 389            | 0,03         | -32,3        |
| Dictáfonos y otros grabadores y reproductores del sonido.  | 3.207          | 0,23         | 1.703          | 0,14         | -46,9        |
| Aparatos eléctricos p/ telefonía y telegrafía con hilos.   | 40.799         | 2,93         | 42.159         | 3,41         | 3,3          |
| Teléfonos.   | 15.621         | 1,12         | 10.604         | 0,86         | -32,1        |
| Teleimpresoras.  | 2.853          | 0,20         | 3.127          | 0,25         | 9,6          |
| Otros aparatos para sistemas de transmisión por línea con onda portadora   | 19.624         | 1,41         | 29.206         | 2,36         | 48,8         |
| Otros aparatos telefónicos o telegráficos.   | 907            | 0,07         | 1.326          | 0,11         | 46,2         |
| Micrófonos (y sus soportes); altavoces; amplificadores eléctricos de audiofrecuencia.                                    | 9.368          | 0,67         | 8.117          | 0,66         | -13,4        |
| Transmisores y transmisores-receptores de televisión, radio, radiotelegrafía y radiotelefonía.                           | 200.890        | 14,40        | 149.476        | 12,09        | -25,6        |
| Receptores de radiotelefonía o radiotelegrafía.  | 350            | 0,03         | 285            | 0,02         | -18,5        |
| Cámaras de televisión.   | 4.149          | 0,30         | 3.604          | 0,29         | -13,1        |
| Cámaras cinematográficas, proyectores, grabadores y reproductores del sonido p/ películas entre los 8 y 16 mm.           | 0              | 0,00         | 1              | 0,00         | 452,2        |
| Proyectores cinematográficos.  | 36             | 0,00         | 59             | 0,00         | 63,5         |
| Equipos de oficina y cálculo, y maquinaria n. esp.   | 16.641         | 1,19         | 17.076         | 1,38         | 2,6          |
| Herramientas de mano.  | 516            | 0,04         | 450            | 0,04         | -12,8        |
| Grupos electrógenos c/ motores de combustión interna c/ émbolo.  | 437            | 0,03         | 556            | 0,04         | 27,4         |
| Instrumentos de control y medición.  | 1.566          | 0,11         | 1.313          | 0,11         | -16,2        |

## INVERSION

### CUADRO 2.10 (Cont.6)

#### Importaciones de bienes de capital - Primer trimestre

Miles de dólares

|  | 2000          |             | 2001          |             | Var. 01/00<br>% |
|--|---------------|-------------|---------------|-------------|-----------------|
|  | Monto         | Partic. %   | Monto         | Partic. %   |                 |
| <b>Salud</b>   | <b>43.420</b> | <b>3,11</b> | <b>40.122</b> | <b>3,24</b> | <b>-7,6</b>     |
| Aparatos electromédicos (excepto aparatos radiológicos).   | 3.990         | 0,29        | 2.069         | 0,17        | -48,1           |
| Electrocardiógrafos.   | 2.830         | 0,20        | 1.479         | 0,12        | -47,7           |
| Otros aparatos eléctricos de diagnóstico.  | 631           | 0,05        | 4.140         | 0,33        | 556,0           |
| Aparatos que utilicen rayos X o radiaciones de sustancias radioactivas.  | 2.667         | 0,19        | 2.245         | 0,18        | -15,8           |
| Aparatos basados en el uso de rayos X, sean o no para usos médicos.  | 3.410         | 0,24        | 4.537         | 0,37        | 33,1            |
| Mobiliario p/ uso médico, dental, quirúrgico, o veterinario, mesas de operación, camas de hospital, sillones de dentista, etc. | 2.107         | 0,15        | 1.564         | 0,13        | -25,8           |
| Aparatos e instrumentos de óptica n.e.p.   | 786           | 0,06        | 981           | 0,08        | 24,7            |
| Instrumentos y aparatos de odontología.  | 295           | 0,02        | 200           | 0,02        | -32,2           |
| Instrumentos y aparatos de medicina, cirugía y veterinaria.  | 19.428        | 1,39        | 17.625        | 1,43        | -9,3            |
| Aparatos de mecanoterapia y masaje, aparatos de psicotecnia, de respiración artificial, de ozonoterapia y aparatos similares.  | 2.967         | 0,21        | 2.323         | 0,19        | -21,7           |
| Equipos de oficina y cálculo, y maquinaria n. esp.   | 1.849         | 0,13        | 1.897         | 0,15        | 2,6             |
| Máquinas y aparatos p/ el filtrado o la depuración de líquidos o gases.  | 683           | 0,05        | 595           | 0,05        | -12,9           |
| Camiones y furgones p/ usos especiales.  | 1.777         | 0,13        | 467           | 0,04        | -73,7           |
| <b>Investigación.</b>  | <b>9.478</b>  | <b>0,68</b> | <b>8.439</b>  | <b>0,68</b> | <b>-11,0</b>    |
| Globos y dirigibles.   | 46            | 0,00        | 3             | 0,00        | -93,2           |
| Instrumentos de astronomía y cosmografía, n.e.p., y sus armazones c/ exclusión de los aparatos de radiotelefonía.              | 71            | 0,01        | 130           | 0,01        | 83,2            |
| Microscopios y difractógrafos electrónicos y protónicos.   | 274           | 0,02        | 0             | 0,00        | -               |
| Microscopios ópticos compuestos, incluidos los aparatos c/ dispositivos p/ fotografiar o proyectar la imagen.                  | 168           | 0,01        | 136           | 0,01        | -19,2           |
| Equipos de oficina y cálculo, y maquinaria n. esp.   | 3.698         | 0,27        | 3.795         | 0,31        | 2,6             |
| Instrumentos de control y medición.  | 5.221         | 0,37        | 4.375         | 0,35        | -16,2           |
| <b>Minería.</b>  | <b>14.284</b> | <b>1,02</b> | <b>3.728</b>  | <b>0,30</b> | <b>-73,9</b>    |
| Máquinas y aparatos p/ cribar, clasificar, separar o lavar tierras, piedras, menas u otras materias minerales sólidas.         | 1.347         | 0,10        | 683           | 0,06        | -49,3           |
| Máquinas y aparatos p/ triturar y quebrantar tierras, piedras, menas u otras materias minerales sólidas.                       | 9.820         | 0,70        | 590           | 0,05        | -94,0           |
| Máquinas y aparatos p/ mezclar o amasar tierra, piedras, menas u otras materias minerales sólidas.                             | 1.497         | 0,11        | 1.090         | 0,09        | -27,2           |
| Bombas aspirantes, centrifugas y elevadoras de líquidos.   | 938           | 0,07        | 770           | 0,06        | -17,9           |
| Máquinas y aparatos p/ el filtrado o la depuración de líquidos o gases.  | 683           | 0,05        | 595           | 0,05        | -12,9           |
| <b>Resto</b>   | <b>16.604</b> | <b>1,19</b> | <b>13.882</b> | <b>1,12</b> | <b>-16,4</b>    |
| Otras máquinas y motores n.e.p.  | 1.371         | 0,10        | 1.114         | 0,09        | -18,7           |
| Quemadores p/ alimentación de hogares, de combustibles líquidos y sólidos.   | 528           | 0,04        | 492           | 0,04        | -6,8            |
| Ventiladores, sopladores y otros aparatos similares y sus partes.  | 4.059         | 0,29        | 3.195         | 0,26        | -21,3           |
| Copiadores etnográficas o de disés.  | 449           | 0,03        | 148           | 0,01        | -67,1           |
| Aparatos eléctricos de señalización acústica o visual (timbres, sirenas, alarmas).   | 4.141         | 0,30        | 3.429         | 0,28        | -17,2           |
| Otros artefactos y aparatos eléctricos con funciones individuales, n.e.p.  | 2.037         | 0,15        | 2.323         | 0,19        | 14,0            |
| Cuentarrevoluciones, contadores de producción, taxímetros, cuentakilómetros, etc.  | 3.220         | 0,23        | 2.520         | 0,20        | -21,7           |
| Aparatos registradores de la hora, c/ mecanismo de relojería, o c/ motor síncrono p/ medir el tiempo.                          | 134           | 0,01        | 157           | 0,01        | 17,8            |
| Interruptores horarios con mecanismo de relojería o con motor síncrono.  | 663           | 0,05        | 496           | 0,04        | -25,2           |
| Otros artículos de metales preciosos o de chapado de metales preciosos.  | 3             | 0,00        | 7             | 0,00        | 186,4           |

*Nota:* en los rubros en los que figura "n.e.p.", tal abreviatura significa "no especificado en otra parte"

*Fuente:* Elaborado por Secretaría de Política Económica sobre la base de datos del INDEC.

### Observaciones a los Cuadros 2.9 y 2.10

Las cifras del primer trimestre de 2000 y 2001 fueron provistas por el INDEC en el Sistema Armonizado (6 dígitos), efectuándose la conversión a la Clasificación Uniforme para el Comercio Internacional (CUCI). A su vez, para facilitar la identificación del destino, se procedió a compatibilizar toda la serie con la Clasificación Internacional Industrial Uniforme (CIIU) Rev. 2.

Los rubros identificables a partir de su descripción y naturaleza alcanzan a 76,2% y 75,3% del valor importado en primer trimestre de 2000 y 2001, respectivamente. Esto implica que se debió asignar indirectamente menos de un cuarto del

valor importado, correspondiente a posiciones de uso difundido, básicamente: máquinas de oficina, equipos de informática, bombas de distinto tipo (excepto para el expendio de combustibles), herramientas de mano, máquinas para el filtrado, carretillas, grupos electrógenos, instrumentos de medición, tambores, depósitos y cisternas. Para esa asignación se adjudicaron coeficientes estimados de participación de los sectores usuarios en el destino de cada tipo de posiciones difundidas, sobre la base de la participación que surge de la matriz de importaciones de 1984 y, en el caso de equipos de informática, a la respuesta dada por empresas proveedoras.